

ROMÂNIA
JUDEȚUL CLUJ
COMUNA FELEACU
CONSILIUL LOCAL

HOTĂRÂREA Nr.44
din data de 26 septembrie 2013

privind aprobarea structurii organizatorice și a statutului de funcții al aparatului de specialitate al primarului comunei Feleacu

Consiliul Local al comunei Feleacu, județul Cluj;

Examinând proiectul de hotărâre privind aprobarea structurii organizatorice și a statutului de funcții al aparatului de specialitate al primarului comunei Feleacu, propus de domnul primar Balea Nicolae;

Având în vedere:

-Nota de fundamentare al primarului comunei Feleacu privind aparatul de specialitate al primarului și adresa cu nr.318/2013 a Instituției Prefectului Județului Cluj;

-Avizul cu nr.24386/2013 al Agenției Naționale a Funcționarilor Publici;

-Avizul favorabil cu nr.2015/2013 al comisiilor de specialitate nr.1 și 2 a Consiliului Local;

Potrivit prevederilor:

-art.107 alin.(1) lit.a) din Legea nr.188/1999 privind Statutul funcționarilor publici, republicată, cu modificările și completările ulterioare;

-O.U.G.nr.63/2010 pentru modificarea și completarea Legii nr.273/2006 privind finanțele publice locale, precum și pentru stabilirea unor măsuri financiare, cu modificările și completările ulterioare;

-art.4 din O.U.G nr.77/2013 pentru stabilirea unor măsuri privind asigurarea funcționalității administrației publice locale, a numărului de posturi și reducerea cheltuielilor la instituțiile și autoritățile publice din subordinea, sub autoritatea sau în coordonarea Guvernului ori a ministerelor;

-Ordinul Agenției Naționale a Funcționarilor Publici nr.4040/2012 privind aprobarea listei documentelor necesare pentru obținerea avizului Agenției Naționale a Funcționarilor Publici, precum și a modalității de transmitere a acestora de către autoritățile și instituțiile publice și pentru aprobarea modelului –cadru de stat de funcții;

-art.36 alin.(2) lit.a) și alin.(3) lit.b) din Legea nr. 215/2001 privind administrația publică locală, republicată, cu modificările și completările ulterioare ;

Fiind îndeplinite prevederile art. 44 alin. (1) din Legea administrației publice locale nr. 215/2001, republicată, cu modificările și completările ulterioare;

În temeiul prevederilor art. 45 și ale art. 115 alin. (1) lit. b) din Legea administrației publice locale nr. 215/2001, republicată, cu modificările și completările ulterioare.

HOTĂRĂȘTE:

Art.1. Se aprobă Structura organizatorică și statul de funcții al aparatului de specialitate al primarului comunei Feleacu, conform anexelor 1 și 2, parte integrantă din prezenta hotărâre.

Art.2. Cu respectarea prevederilor prezentei hotărâri se încredințează primarul și secretarul comunei Feleacu.

Art.3. Prezenta hotărâre se comunică Primarului comunei Feleacu, Instituției Prefectului Județului Cluj și se aduce la cunoștință publică prin publicare pe pagina de internet www.comunafeleacu.ro

PREȘEDINTE DE ȘEDINȚĂ
Jakabffy Barna - Samu

Contrasemnează
SECRETAR AL COMUNEI
Mocsi Valeria

-Total consilieri locali în funcție=13
-Consilieri locali prezenți:12
-Voturi "PENTRU":12
-Voturi "IMPOTRIVĂ":
-"ABȚINERI" :



ROMANIA
JUDEȚUL CLUJ
Consiliul Local al comunei
FELEACU

Anexa nr.1 la HCL nr.44/2013

ORGANIGRAMĂ

Total posturi: 20, din care:
- 2 funcții de demnitate publică
- 8 funcții publice
- 10 personal contractual de execuție.

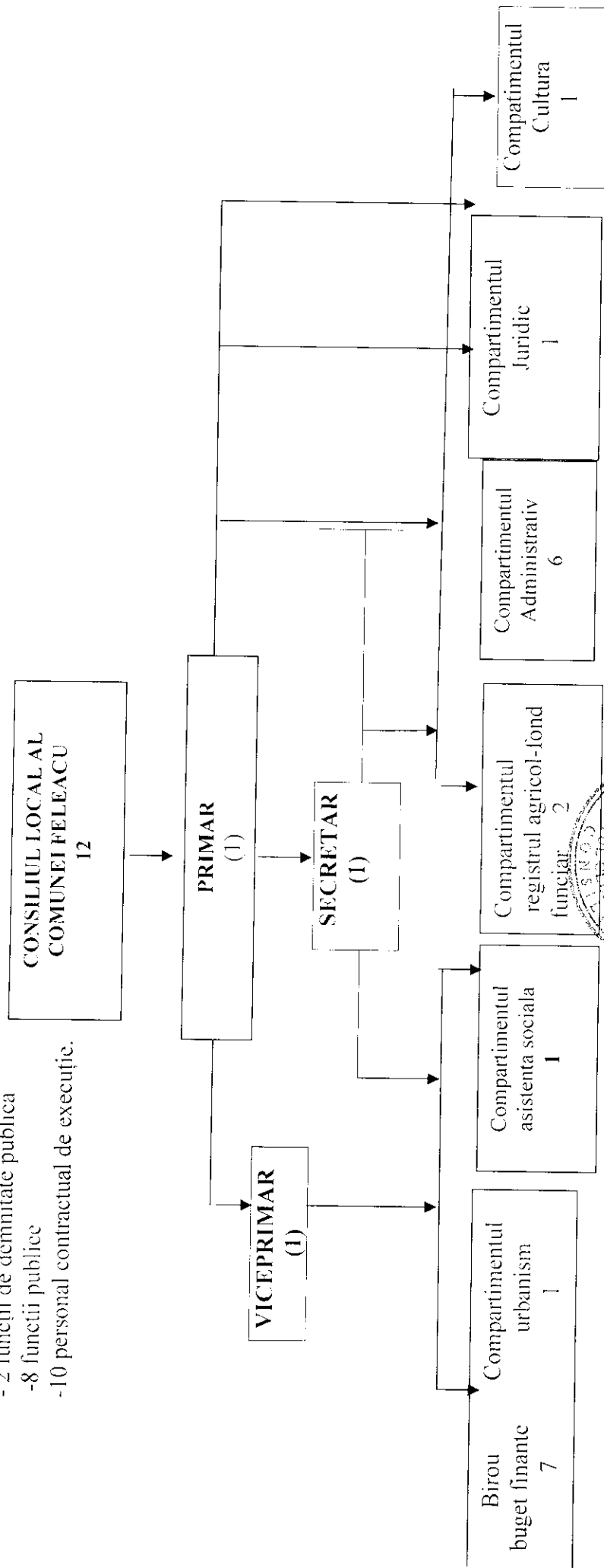

PREȘEDINȚE DE ȘEDINȚĂ
Jakabffy Bánya Samu

Contrasemnează
SECRETAR AL COMUNEI FELEACU

Mocan Valeria

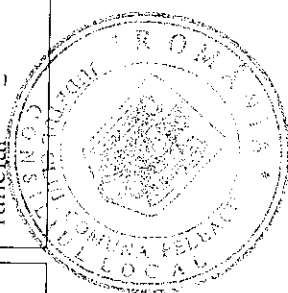

		COMPARTIMENT REGISTRU AGRICOL SI FOND FUNCJAR																				
15	Bogdan Sergiu Nascu							Inspector	I	principal	S			inspector de specialitate	IA	S						
16	Marc Emilia							Inspector	I	principal	S											
		COMPARTIMENT URBANISM																				
17	Pura Mariana							Inspector	I	superior	S											
		COMPARTIMENT ASISTENȚĂ SOCIALĂ																				
18	Tănaș Maria							consilier	I	principal	S											
		COMPARTIMENT JURIDIC																				
19	Vacant							consilier juridic	I	debutant	S											
		COMPARTIMENT CULTURA																				
20	Rus Daniela													bibliotecar	IA	M						

Funcția posturi	Număr	Ocupate	Vacante	Total
Nr. total de demnitari	2	0	0	2
Nr. total de înalți funcționari publici	0	0	0	0
Nr. total de funcții publice de conducere	1	0	0	1
Nr. total de funcții publice de execuție	6	1	1	7
Nr. total de funcții contractuale de conducere**	0	0	0	0
Nr. total de funcții contractuale de execuție	9	1	1	10
Nr. total de posturi din cadrul instituției/autorității publice	18	2	2	20
Nr total de posturi potrivit art. III alin. (2) din O.U.G. Nr. 63/2010 pentru modificarea și completarea Legii nr. 273/2006 privind finanțele publice locale, precum și pentru stabilirea unor măsuri financiare, cu modificările și completările ulterioare ***	ASISTENȚI SOCIALI	15	3	18

PREȘEDINTE DE
SEDINȚĂ
Jakovity Barașanu

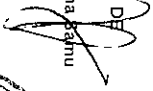

SECRETAR

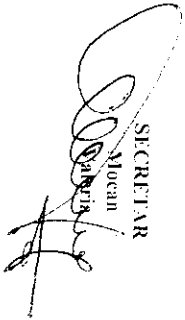

Balea
Nicolae
primar



ROMÂNIA
JUDEȚUL CLUJ
COMUNA FELEACU
CONSILIUL LOCAL

HOTĂRÂREA Nr.45
din data de 26 septembrie 2013
pentru aprobarea Planului de acțiune împotriva poluării apelor cu nitrați proveniți din
surse agricole

Consiliul Local al Comunei Feleacu, județul Cluj întrunit în ședința ordinară din data
de 26 septembrie 2013;

Examinând Expunerea de motive a dl. primarului privind aprobarea Planului de acțiune
pentru protejarea apelor împotriva poluării cu nitrați proveniți din surse agricole;

Având în vedere:

- Avizul nr.2793/2013 al Comisiei de specialitate din cadrul Consiliului Local al
Comunei Feleacu;

- Ordinul Ministerului Mediului și Dezvoltării Durabile și al Ministerului Agriculturii
și Dezvoltării Rurale nr. 1552/743/2008 pentru aprobarea listei localităților pe județe unde
există surse de nitrați din activități agricole;

- H. G. nr. 964/2000 privind aprobarea Planului de acțiune pentru protecția apelor
împotriva poluării cu nitrați proveniți din surse agricole, cu modificările și completările
ulterioare;

- prevederile art.2 alin.(2) ale Deciziei nr.221.983/GC/2013 a Comisiei pentru aplicarea
Planului de acțiune pentru protecția apelor împotriva poluării cu nitrați proveniți din surse
agricole;

În temeiul prevederilor art.45 și ale art.115 alin.(1) lit.b) din Legea nr.215/2001 a
administratiei publice locale, republicata, cu modificările și completările ulterioare,

HOTĂRĂȘTE:

Art. 1. Se aprobă Planul de acțiune împotriva poluării apelor cu nitrați proveniți din
surse agricole, conform anexei care face parte integrantă din prezenta hotărâre.

Art. 2. Cu aducerea la îndeplinire a prezentei hotărâri se însărcinează viceprimarul
comunei Feleacu și Compartimentul agricol din cadrul aparatului de specialitate al Primarului
Comunei Feleacu.

Art.3. Prezenta hotărâre se comunica: Primarului și viceprimarului comunei Feleacu
Prefectului județului Cluj și se aduce la cunostinta publica prin publicarea pe pagina de
internet www.comunafeleacu.ro

PREȘEDINTE DE ȘEDINȚĂ
Jakabffy Barna - Samu

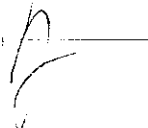

-Total consilieri locali în funcție=13
-Consilieri locali prezenți:12
-Voturi "PENTRU": 12
-Voturi "IMPOTRIVĂ":
-"ABȚINERI":

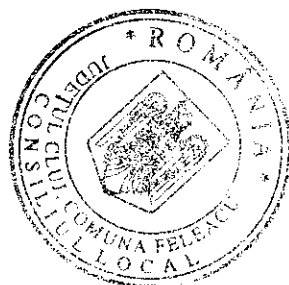

Contrasemnează
SECRETAR AL COMUNEI
Mocan Valeria

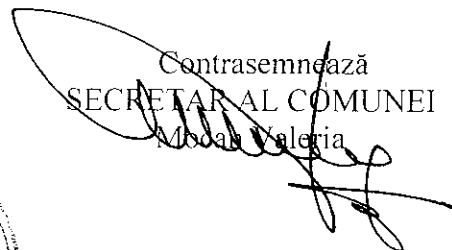

PLAN DE ACȚIUNE împotriva poluării apelor cu nitrați proveniți din surse agricole

Art. 1. Obiectivele Planului de acțiune pentru protecția apelor împotriva poluării cu nitrați proveniți din surse agricole, denumit în continuare plan de acțiune, sunt următoarele:

- a) reducerea poluării apelor, cauzată de nitrați proveniți din surse agricole.
- b) prevenirea poluării cu nitrați,
- c) raționalizarea și optimizarea utilizării îngrășămintelor chimice și organice ce conțin compuși ai azotului.

Art. 2. Termenii și expresiile utilizate în planul de acțiune se definesc după cum urmează:

- a) ape subterane-toate apele care se află sub suprafața terenului, în zone saturate și în contact direct cu solul sau cu subsolul;
- b) apă dulce - apă cu conținut scăzut de săruri, care îndeplinește condițiile pentru a fi captată, tratată și utilizată în scop potabil;
- c) compuși ai azotului - orice substanță conținând azot, cu excepția azotului molecular;
- d) septel - toate animalele ținute sau crescute pentru folosință sau profit;
- e) îngrășământ - substanță care conține unul sau mai mulți compuși ai azotului, utilizată pe terenurile agricole în scopul măririi ritmului de creștere a vegetației și al sporirii masei vegetale;
- f) îngrășământ chimic - orice îngrășământ obținut printr-un proces industrial chimic;
- g) îngrășământ organic- orice îngrășământ ce este constituit din produși de origine vegetală, produși reziduali de excreție de la septel sau de la păsări ori din nămoluri rezultate din procesul de epurare a apelor uzate;
- h) îngrășământ de origine animală - produs rezidual de excreție de la păsări ori amestec între acest produs și așternutul de la animale;
- i) aplicare pe teren - administrarea pe teren a îngrășămintelor prin împrăștiere la suprafața terenului, prin încorporare în sol fie prin îngropare, fie prin amestecare cu solul și prin injectare în sol;
- j) eutrofizare - îmbogățirea apelor de suprafață cu compuși ai azotului și fosforului, cauzând o dezvoltare accelerată și masivă a algelor și a vegetației subacvatice asociată cu deteriorarea echilibrului biologic și a calității apei;
- k) poluare cu nitrați - descărcarea, directă sau indirectă, în apele subterane sau de suprafață de compuși ai azotului care provin din surse agricole, ale cărei urmări pot fi: periclitarea sănătății oamenilor, afectarea organismelor vii și a ecosistemelor acvatice, stânjenirea folosințelor apei și deteriorarea ambianței naturale;
- l) zona vulnerabilă - suprafețele de teren agricol de pe teritoriul comunei prin care se drenează scurgerile difuze în apele poluate sau expuse poluării cu nitrați și care contribuie la poluarea acestor ape;
- m) culturi mari: cereale, oleaginoase, culturi de plante tehnice (sfeclă, cartof, in, cânepă), culturi semincere sau de reproducere, pășuni instalate de mai mult de 6 luni etc.;
- n) soluri necultivate: suprafețe agricole neutilizate în vederea unei producții agricole.

Art. 3. Se constituie Comisia pentru aplicarea planului de acțiune la nivelul comunei Feleacu, formată din :

- dl. Jakabffy Barna Samu - viceprimarul comunei;
- dl. Bogdan Sergiu-Nascu - inspector în cadrul Compartimentul agricol;
- d-na Marc Emilia - inspector în cadrul Compartimentului agricol .

Art. 4. Urmărirea, completarea, păstrarea dosarului, precum și raportarea către organele abilitate a modificărilor factorilor ce reprezintă obiectul prezentului Plan de acțiune constituie atribuție de serviciu a domnului viceprimar Jakabffy Barna Samu .

Art. 5. Membrii comisiei vor sprijini activitatea domnului viceprimar.

Art. 6. Raportările se fac semestrial sau la solicitarea organelor abilitate în acest sens.

Art. 7. Pentru implementarea planului de acțiune, Comisia va realiza următoarele măsuri:

a) Se va realiza harta zonelor vulnerabile și potențial vulnerabile la poluarea cu nitrați de pe teritoriul administrativ al comunei Feleacu .

Răspunde Comisia

Termen:30.03.2014

b) Vor fi identifica agenții economici și gospodăriile populației care reprezintă posibile surse de poluare a apelor cu nitrați proveniți din surse agricole, prin inventarierea efectivelor de animale existente, mai mari de 4 UVM la ha, pentru zonele identificate ca și zone vulnerabile la poluare cu nitrați, prin urmărirea modului de utilizare a dejecțiilor și gunoiului provenit de la animalele din gospodăriile populației și prin urmărirea modului de evidențiere și gestionare a dejecțiilor și gunoiului de către agenții economici.

Răspunde Comisia

Termen: permanent

c) Se vor realiza planurile de management privind gestiunea dejecțiilor animaliere provenite de la fermele zootehnice.

Răspunde Comisia

Termen: 01.09.2014

d) Exploatația agricolă va ține la zi evidența acțiunilor de utilizare a îngrășămintelor, suprafața terenurilor și efectivele de animale .

Documentele de evidență ale fermei (exploatației) trebuie să conțină:

- suprafața fermei;

- registrul nutrienților la nivel de exploatație;

- șeptelul exploatației (fermei), pe specii și categorii de producție, identificarea și înregistrarea acestuia, registrele de evidență a efectivelor, precum și perioada de timp în care animalele sunt menținute în fermă;

e) pentru fiecare teren cuprins în cadrul fermei:

• tipul și cantitatea oricărui îngrășământ chimic aplicat pe teren, cantitatea de azot conținută și data aplicării;

• tipul și cantitatea oricărui îngrășământ organic aplicat pe teren (altul decât cel lăsat de animale însăși) și data aplicării;

• pentru fiecare tip de îngrășământ organic aplicat (altul decât cel lăsat de animale însăși) se va preciza natura acestuia:

gunoi de grajd,

urină,

must de gunoi de grajd,

dejecții lichide,

dejecții semifluide - păstoase,

îngrășăminte organice lichide,

nămol de canalizare și tipul de animale de la care provine;

• tipul oricărei culturi, data la care a fost semănată și data recoltării;

Răspunde Comisia

Termen: permanent

f) Se va realiza un program de instruire și consiliere a fermierilor și a producătorilor agricoli în legătură cu utilizarea bunelor practici agricole, în vederea realizării unei agriculturi ecologice, instruire la care vor fi invitați să participe specialiști în domeniu.

g) Se va supraveghea concentrația azotaților din apele dulci, a apelor din fântânile aflate în zonele vulnerabile, prin luarea de probe de apă pentru analiză.

Răspunde Comisia

Termen: permanent

h) Se va urmări respectarea calendarului de interdicție pentru împrăștierea îngrășămintelor conform anexei, parte integrantă al prezentului program.

Răspunde Comisia

Termen: permanent

i) Se va urmări respectarea condițiilor particulare de aplicare a (împrăștiere) a fertilizanților azotați organici și minerali (cazuri specifice):

1) În vecintatea apelor de suprafață:

Măsuri speciale la aplicarea îngrășămintelor se impun pe terenurile din vecinătatea cursurilor de apă, lacurilor, captărilor de apă potabilă, care sunt expuse riscului de poluare cu nitrați (și, în unele situații, cu fosfați) transportați cu apele de drenaj și scurgerile de suprafață. Se impune păstrarea fâșiilor de protecție față de aceste ape, late de minimum 5-6 m în cazul cursurilor de apă, cu excepția dejecțiilor lichide, la care banda de protecție trebuie să fie lată de cel puțin 30 m pentru cursuri de apă și de 100 m pentru captări de apă potabilă. În zonele de protecție nu se aplică și nu se vehiculează îngrășăminte.

Efluentul de siloz nu se aplică în zonele de protecție a cursurilor de apă. Înainte de a fi administrat pe teren, trebuie diluat cu o cantitate de apă echivalentă cu cantitatea de efluent. Nu se aplică mai mult de 50 mc/ha din efluentul diluat.

2) Pe terenuri în pantă:

Pe astfel de terenuri există un risc crescut al pierderilor de azot prin scurgeri de suprafață, care depind de o serie de factori, cum sunt: panta terenului, caracteristicile solului (în special permeabilitate pentru apă), sistemul de cultivare, amenajările antierozionale și, în mod deosebit, cantitatea de precipitații. Riscul este maxim când îngrășămintele sunt aplicate superficial și urmează o perioadă cu precipitații abundente.

Pe terenurile cu pantă mare aplicarea fertilizanților este interzisă. Programul de acțiune precizează situațiile pentru care se aplică această interdicție, ținându-se cont de riscurile de eroziune pe parcela sau cel puțin de înclinarea pantei pentru care această aplicare se interzice. Pe terenurile agricole în pantă fertilizarea trebuie făcută numai prin încorporarea îngrășămintelor în sol și ținând cont de prognozele meteorologice (nu se aplică îngrășăminte, mai ales dejecții lichide, când sunt prognozate precipitații intense).

3) Pe terenurile saturate de apă, inundate, înghețate sau acoperite de zăpadă:

Pe soluri periodic saturate cu apă sau inundate trebuie ales momentul de aplicare a îngrășămintelor atunci când solul are o umiditate corespunzătoare, evitându-se astfel pierderile de azot nitric cu apele de percolare și cu scurgerile, precum și pierderile prin denitrificarea sub formă de azot elementar sau oxizi de azot.

Se va evita administrarea gunoiului, precum și a oricărui tip de îngrășământ, pe timp de ploaie, ninsoare și soare puternic și pe terenurile exces de apă sau acoperite cu zăpadă. În plus, față de cele arătate mai sus, nu se recomandă să fie aplicate dacă: solul este puternic înghețat; solul este crăpat (fisurat) în adâncime ori săpat în vederea instalării unor drenuri sau pentru a servi la depunerea unor materiale de umplutură; câmpul a fost prevăzut cu drenuri sau a suportat lucrări de subsolaj în ultimele 12 luni.

Pe solurile înghețate doar la suprafață, atunci când solul este înghețat superficial în decurs de 24 de ore mai puțin de 12 ore, este posibilă împrăștierea tuturor tipurilor de fertilizanți.

Împrăștierea gunoiului de grajd grosier de la vaci este permisă pe soluri înzăpezite sau înghețate.

i Se acordă derogări, cu titlu provizoriu, pentru perioadele de interdicție, în baza unui raport tehnic care va demonstra că aplicarea derogării nu impune riscuri de scurgere (ierdere) de azot în apele de suprafață sau subterane. Derogarea precizează, în funcție de tipul culturii actuale și anterioare, durata pentru care se acordă, modalitățile de aplicare (tipul de sol, natura și caracteristicile fertilizantului, perioadele, normele și tehnicile de împrăștiere) și procedurile de supraveghere puse în practică pentru evaluarea (judecarea) riscurilor aplicării derogării pentru ape.

j Este posibilă acordarea derogărilor pentru anumiți fertilizanți pentru care se indică perioada în fiecare în parte, cu rezerva respectării condițiilor care se impun.

Acestea privesc:

- solurile care se ară până în iarnă, în scopul de a putea profita de efectul gerului hibernal asupra structurii solului (soluri luto-argiloase spre argiloase);
- înființarea de culturi consumatoare de azot înainte de 1 septembrie și desființarea cel mai târziu la 15 noiembrie;
- furnizarea de azot de către cultura consumatoare de azot care trebuie luată în considerare în ipoteza fertilizării;
- cantitatea împrăștiată, care trebuie fixată în funcție de mineralizarea azotului în sol, de capacitatea de absorbție a covorului vegetal și de nevoile previzibile ale plantelor.

Art. 8. Prezentul Plan de acțiune va fi respectat de către toți producătorii agricoli din zonele vulnerabile la poluarea cu nitrați de pe teritoriul administrativ al comunei Feleacu.

PREȘEDINTE DE ȘEDINȚĂ
Jakabffy Barna - Samu

Contrasemnează
SECRETAR AL COMUNEI
Mocan Valeria

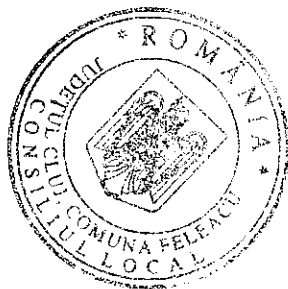

CALENDARUL ORIENTATIV CU PERIOADA DE PĂȘUNAT

		L u n a																													
		I		II		III		IV		V		VI		VII		VIII		IX		X		XI		XII							
		1	15	31	1	15	30	1	15	31	1	15	30	1	15	30	1	15	31	1	15	30	1	15	31	1	15	31			
Ovine																															
Bovine																															

Cca. 230 zile ████████████████████

Cca. 180 zile ████████████████████

PREȘEDINTE DE ȘEDINȚĂ
 Jakabffy Barna Samu
[Signature]

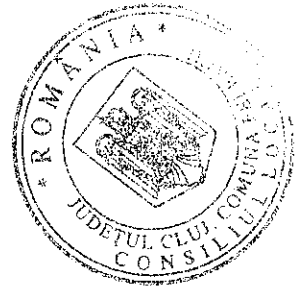

Contrasemnează
 SECRETAR AL COMUNEI FELEACU
 Măscău Valeria
[Signature]